

# DIÁLOGOS SOCIAIS

## Fundo de Amparo ao Trabalhador (FAT) e Previdência Social

Resumo das regras nas medidas provisórias  
nº 664 e nº 665

janeiro de 2015

# Diálogos Sociais

1. Cenários
2. Benefícios Relacionados

# Aumentou o emprego e a formalização 15,5 milhões no setor privado de 2003 a 2013

## População Ocupada do Setor Privado (%)

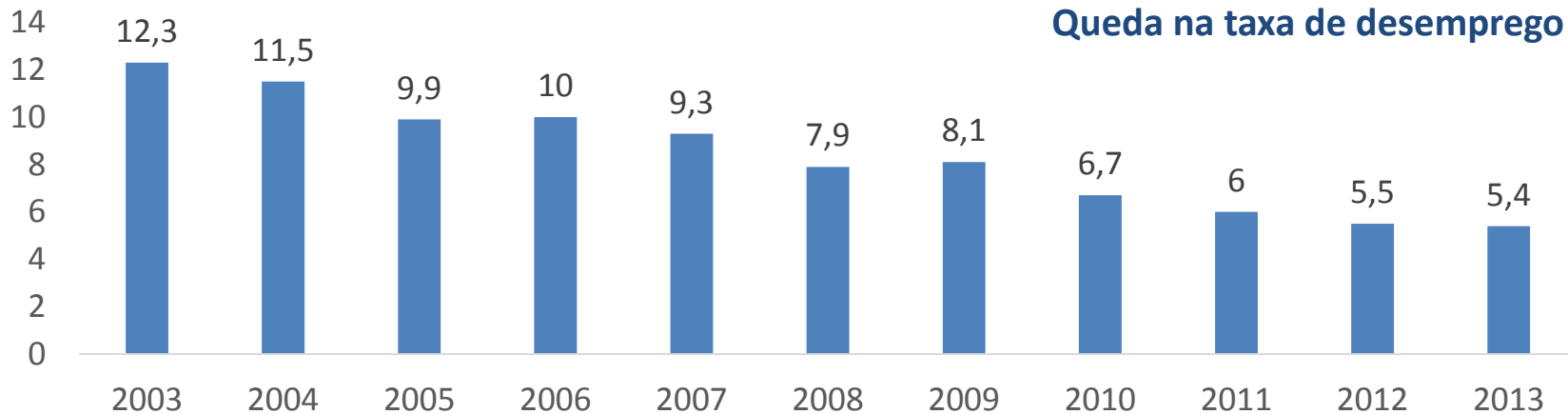
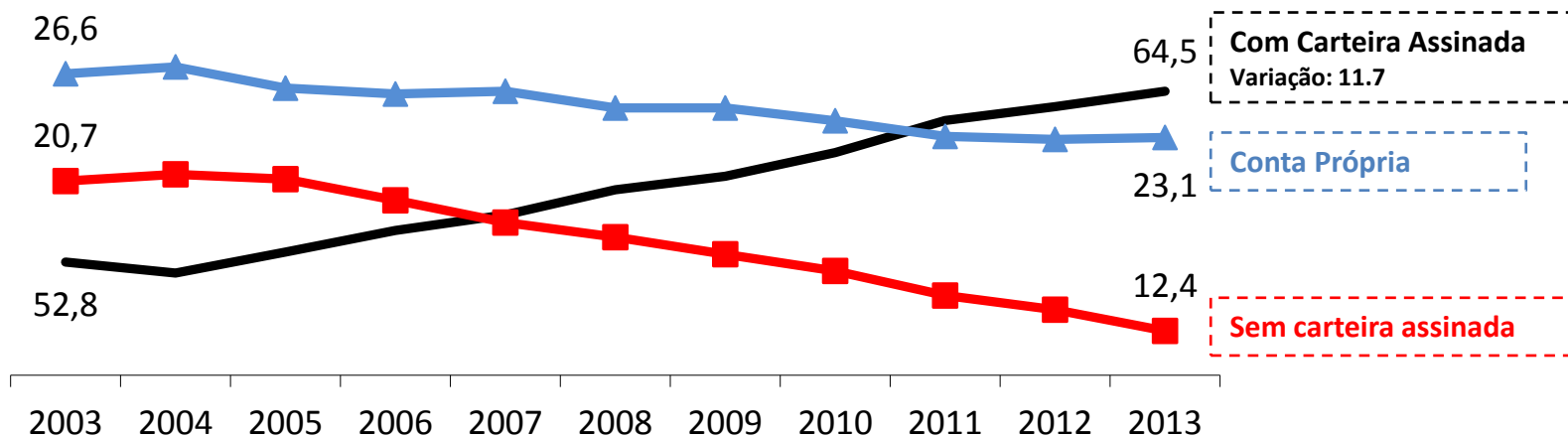

# Base de segurados da previdência aumentou em 30 milhões entre 2003 e 2013

Contribuintes Pessoas Físicas com pelo menos uma Contribuição no Ano para Previdência Social (RGPS) - 2003 a 2013

Ano	Contribuintes Pessoas Físicas com pelo menos uma contribuição	Variação Anual em %	Variação Anual absoluta	Variação Acumulada em % desde 2003	Variação Absoluta Acumulada desde 2003
<b>2003</b>	39.850.452				
<b>2004</b>	42.084.323	5,6	2.233.871	5,6	2.233.871
<b>2005</b>	45.035.035	7,0	2.950.712	13,0	5.184.583
<b>2006</b>	46.676.737	3,6	1.641.702	17,1	6.826.285
<b>2007</b>	49.936.338	7,0	3.259.601	25,3	10.085.886
<b>2008</b>	53.964.928	8,1	4.028.590	35,4	14.114.476
<b>2009</b>	55.877.835	3,5	1.912.907	40,2	16.027.383
<b>2010</b>	60.197.924	7,7	4.320.089	51,1	20.347.472
<b>2011</b>	64.109.870	6,5	3.911.946	60,9	24.259.418
<b>2012</b>	67.246.063	4,9	3.136.193	68,7	27.395.611
<b>2013</b>	69.669.481	3,6	2.423.418	74,8	29.819.029

Fonte: Ministério da Previdência Social

# De 2003 a 2014 o Salário Mínimo teve aumento de 73%

## Base para todo o sistema de proteção social

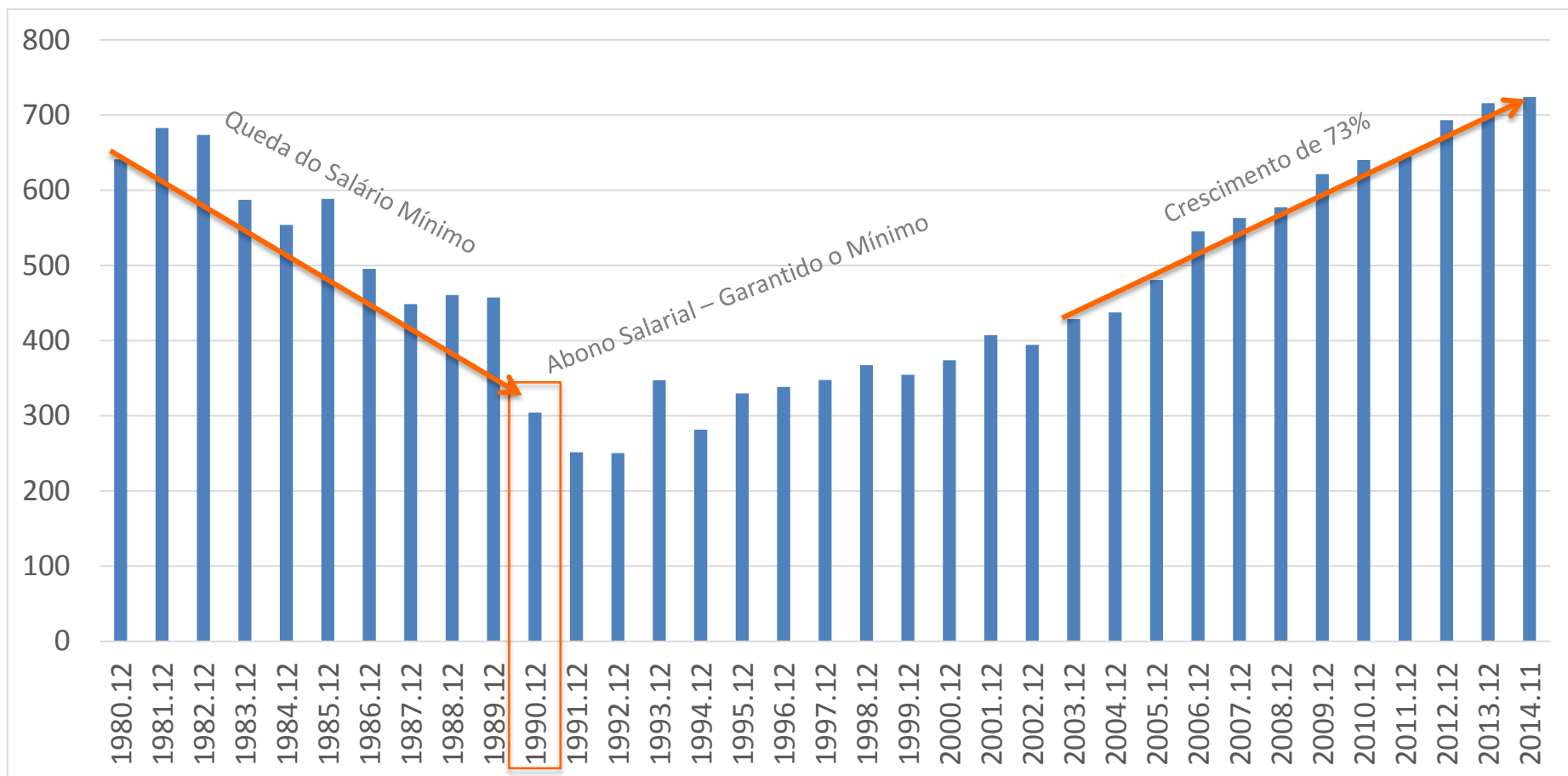

# Sobrevida dos brasileiros aumentou em média 4,4 anos em 13 anos

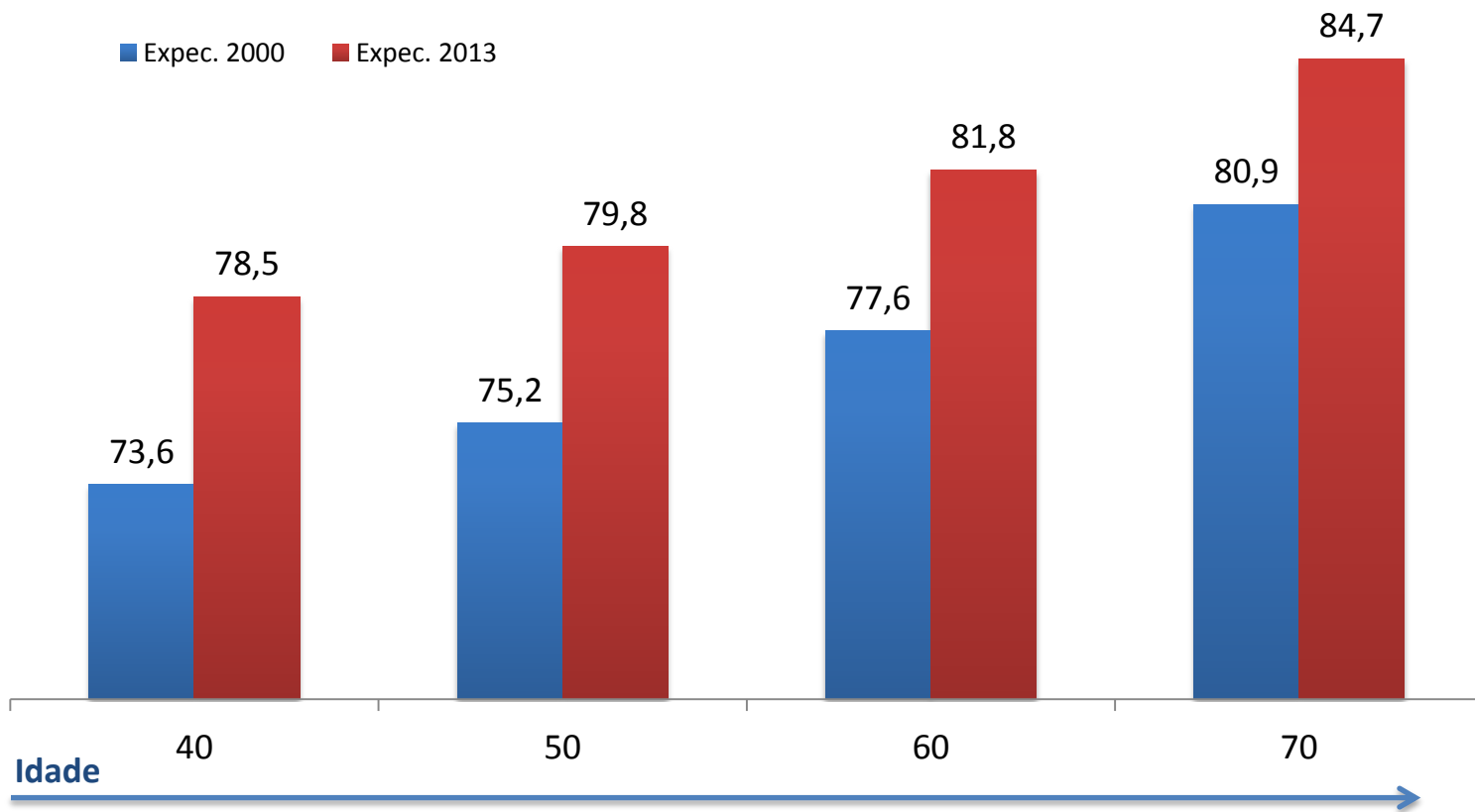

No geral, aumentou a expectativa de vida do brasileiro em 12,4 anos, tendo passado de 62,5 anos para 74,9, entre 1980 e 2013.

# Benefícios Relacionados

1. Auxílio-Doença
2. Pensão por Morte
3. Seguro Defeso
4. Abono Salarial
5. Seguro-Desemprego

# Auxílio Doença

## O que é?

Benefício pago ao segurado em caso de incapacitação temporária para o trabalho por doença ou acidente

## Regras anteriores

Valor calculado com base na média dos 80% maiores salários de contribuição

A empresa paga ao empregado o salário integral durante os primeiros 15 dias de afastamento

Perícia realizada exclusivamente por médicos do INSS

## Propostas

Valor do benefício não poderá exceder a média das últimas 12 contribuições

A empresa paga ao empregado o salário integral durante os primeiros 30 dias de afastamento

Previsão de convênios, sob supervisão do INSS, com empresas que possuem serviço médico, órgãos e entidades públicas

## Objetivos

Preservar o poder de compra do trabalhador, como se estivesse na ativa

Facilitar a vida do trabalhador no período de auxílio-doença

Melhorar a qualidade de atendimento ao segurado



# Pensão por morte: tempo mínimo

*O que é?*

Benefício concedido ao(s) dependente(s) em caso de falecimento do segurado

## *Regras anteriores*

Não há tempo mínimo de contribuição, nem prazo mínimo de casamento

## *Propostas*

Não se aplicam aos atuais beneficiários

Tempo mínimo de 2 anos de contribuição para acesso à pensão previdenciária por morte

- Exceção para casos de acidente de trabalho e doença profissional ou do trabalho

Tempo mínimo de 2 anos de casamento ou união estável

- Exceção para casos de acidentes de trabalho depois do casamento ou para cônjuge/companheiro incapaz/inválido

Regra válida também para os servidores públicos da União

## *Objetivos*

Preservar a sustentabilidade da previdência

Alinhar a legislação brasileira às melhores práticas internacionais de previdência social

Coibir abusos na concessão do benefício

# Pensão por morte: duração

*O que é?*

Benefício concedido ao(s) dependente(s) em caso de falecimento do segurado

## *Regras anteriores*

A pensão é vitalícia independentemente da idade do beneficiário(a)

## *Propostas*

Não se aplicam aos atuais beneficiários

Concessão do benefício vitalício para cônjuges a partir de 44 anos

Fim do benefício vitalício para cônjuges jovens

O critério será a expectativa de sobrevivência em anos (projeção do IBGE)

- Exceção para cônjuge inválido, que terá direito à pensão vitalícia independentemente da sua expectativa de vida

Regra válida também para os servidores públicos da União

## *Objetivos*

Preservar a sustentabilidade da previdência

Alinhar a legislação brasileira às melhores práticas internacionais de previdência social

Garantir proteção a todos os viúvas(os) levando em conta a capacidade laboral

# Pensão por morte: duração

Idade de referência*	Expectativa de Sobrevida (anos)	Duração Pensão (anos)
44 anos ou mais**	Até 35	vitalício
39 a 43 anos	Entre 35 e 40	15
33 a 38 anos	Entre 40 e 45	12
28 a 32 anos	Entre 45 e 50	9
22 a 27 anos	Entre 50 e 55	6
21 anos ou menos	Maior que 55	3

\* Com base na atual projeção do IBGE de expectativa de sobrevida

\*\* Hoje, 86,7% das pensões concedidas estão nesta condição

# Pensão por morte: crime doloso

*O que é?*

Benefício concedido ao(s) dependente(s) em caso de falecimento do segurado

## *Regras anteriores*

Quem comete crime doloso que resulte na morte do segurado pode ter acesso à pensão por morte

## *Propostas*

Exclusão do direito à pensão para dependente condenado pela prática de crime doloso que tenha resultado na morte do segurado

Regra já existente para os servidores públicos da União

## *Objetivos*

Alinhar a legislação previdenciária ao Código Civil

# Pensão por morte: valor

*O que é?*

Benefício concedido ao(s) dependente(s) em caso de falecimento do segurado

## *Regras anteriores*

O menor valor pago é de um salário mínimo

O(s) dependente(s) recebe(m) o valor integral do vencimento do segurado

## *Propostas*

Não se aplicam aos atuais beneficiários

O menor valor pago continua sendo de um salário mínimo

Atualmente, 57,4% das pensões correspondem a um salário mínimo

O valor mínimo recebido será de 60% da aposentadoria no caso de um dependente

- 50% = cota familiar fixa
- 10% por dependente até o limite de 100%

## *Objetivos*

Preservar a sustentabilidade da previdência

Alinhar a legislação brasileira às melhores práticas internacionais de previdência social

# Pensão por morte:

## Quantidade de pensões por faixa de valor

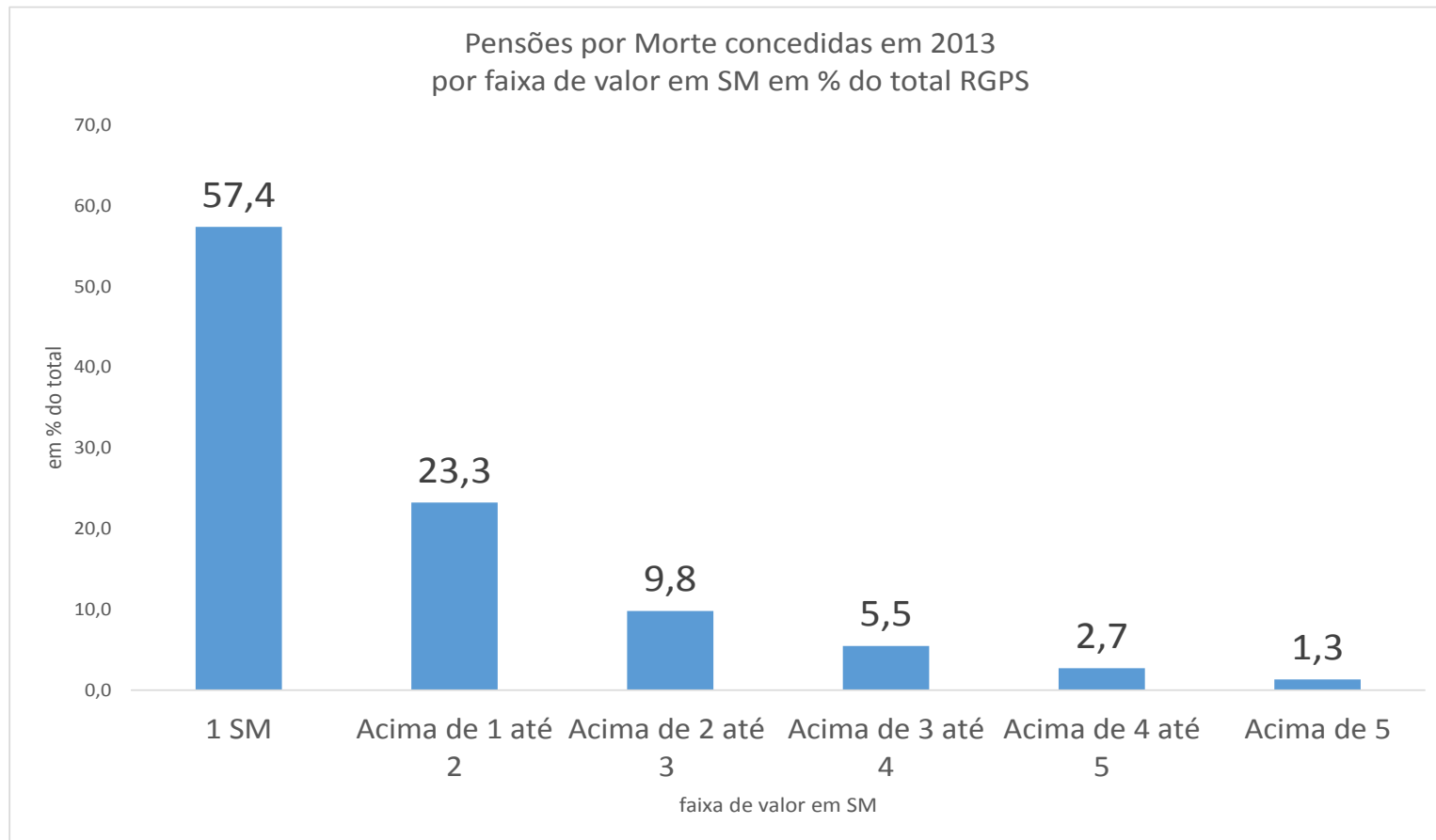

Fonte: AEPS com elaboração DRPGS/SPPS/MPS. Na faixa de 1 SM também foram considerados alguns poucos benefícios com valor abaixo de 1 SM decorrente de desdobramento da pensão.

# Exemplo de cálculo do valor da pensão

Exemplo	Número de dependentes	Cota fixa	Cota dos dependentes	Total a ser recebido
Cônjuge sem filho	1	50%	10%	60%
Cônjuge com 1 filho	2	50%	20%	70%
Cônjuge com 2 filhos	3	50%	30%	80%
Cônjuge com 3 filhos	4	50%	40%	90%
Cônjuge com 4 filhos	5	50%	50%	100%
Cônjuge com 5 filhos	6	50%	50%	100%

# Pensão por morte: Reversão de cota

*O que é?*

Benefício concedido ao(s) dependente(s) em caso de falecimento do segurado

## *Regras anteriores*

O benefício é distribuído igualmente entre todos os dependentes

Com o fim da dependência de um pensionista, seu benefício é redistribuído entre os demais

## *Propostas*

Não se aplicam aos atuais beneficiários

Estabelecer cota fixa familiar de 50% e individual de 10% por dependente (garante benefício mínimo de 60%)

A cota individual de 10% não será redistribuída com o fim da dependência

- Exceção para órfãos de pai e mãe

## *Objetivos*

Preservar a sustentabilidade da previdência

Alinhar a legislação brasileira às melhores práticas internacionais de previdência social



# Seguro Defeso

## O que é?

Benefício de um salário mínimo para os pescadores que exercem atividade exclusiva e de forma artesanal, sem outra fonte de renda

## Regras anteriores

Registro de pescador com antecedência mínima de um ano

É vedado o acúmulo com benefícios previdenciários (exceto pensão por morte e auxílio acidente)

Habilitação no Ministério do Trabalho e Emprego

A habilitação pode ser feita com pagamento único de contribuição previdenciária

## Propostas

Registro de pescador com antecedência mínima de 3 anos

Vedar acúmulo de benefícios assistenciais e previdenciários de natureza continuada com o seguro defeso (exceto pensão por morte e auxílio acidente)

Atribuir a habilitação para o INSS

Comprovar a comercialização da produção ou recolhimento previdenciário, ambos pelo período mínimo de 12 meses ou desde o último defeso

Limitar o número de parcelas ao máximo permitido para o seguro desemprego

Impedir o acúmulo de diferentes defesos para receber o benefício

## Objetivos

Garantir o benefício exclusivamente ao pescador

Garantir a sustentabilidade do FAT

Facilitar o atendimento ao beneficiário tendo em vista que a rede do INSS tem mais capilaridade

# Abono Salarial

## O que é?

Benefício pago anualmente ao trabalhador que recebeu, em média, até 2 (dois) salários mínimos e que tenha trabalhado pelo menos 30 dias no ano base

## Regras anteriores

Pagamento de um salário mínimo para o cidadão que trabalhou, ao menos, 30 dias no ano base e que tenha recebido até 2 (dois) salários mínimos

## Propostas

Tempo trabalhado de 180 dias ininterruptos no ano base para acesso ao benefício (a partir de 2016)

Cumprido o período mínimo, pagamento proporcional ao tempo trabalhado no ano base, da mesma forma como o 13º salário (a partir de 2016)

## Objetivos

Garantir a sustentabilidade do FAT

Alinhar o abono salarial ao que se pratica no 13º salário

# Seguro-Desemprego

## O que é?

Benefício pago ao trabalhador que foi demitido de forma involuntária.  
O valor varia entre R\$ 788 (salário mínimo) e R\$ 1.385,91, conforme a remuneração média.

## Regras anteriores

O trabalhador demitido de forma involuntária pode solicitar o benefício após ter, no mínimo, 6 meses de trabalho ininterruptos na primeira solicitação

## Propostas

Elevar o tempo de trabalho necessário para requerer o benefício:

- 18 meses nos últimos 24 meses anteriores à dispensa na primeira solicitação
- 12 meses nos últimos 16 meses anteriores à dispensa na segunda solicitação
- A partir da terceira solicitação está mantido em 6 meses de trabalho ininterruptos

## Objetivos

Garantir a sustentabilidade do FAT

Reduzir estímulos à rotatividade em casos específicos

# Seguro-Desemprego: novas regras

	<b>Número de Requerentes</b>	<b>Percentual do total</b>
<b>Total</b>	<b>8.553.733</b>	<b>100,0%</b>
<b>Requerentes que mantêm o acesso</b>	<b>6.280.126</b>	<b>73,4%</b>
<b>Demais</b>	<b>2.273.607</b>	<b>26,6%</b>
Primeira solicitação	1.601.510	18,7%
Segunda solicitação	672.097	7,9%

Fonte: Ministério do Trabalho e Emprego.

Referência: acumulado no ano até 12 de dezembro de 2014